Biblioteca municipală

PROLETARI DIN TOATE ȚĂRILE, UNIȚI-VĂ!
Sportul
ZIAR AL CONSILIULUI NATIONAL PENTRU EDUCATIE FIZICA ȘI SPORT
ANUL XXVIII — Nr. 7049
4 PAGINI 30 BANI
Marți 9 mai 1972

### În prezența tovarășului
### NICOLAE CEAUȘESCU

# IERI A FOST INAUGURAT MUZEUL DE ISTORIE AL REPUBLICII SOCIALISTE ROMÂNIA

Luni 8 mai, în preziua sărbătoririi a nouă decenii și jumătate de la proclamarea independenței de stat a României, Capitala a trăit un eveniment cu adînci și multiple semnificații în viața științifică și culturală a țării — deschiderea Muzeului de Istorie al Republicii Socialiste România.

Inaugurarea importantului așezămînt muzeal — creat prin grija partidului și statului — a avut loc în prezența tovarășului Nicolae Ceaușescu, a tovarășei Elena Ceaușescu, a tovarășilor Emil Bodnaraș, Manea Mănescu, Paul Niculescu-Mizil, Gheorghe Pană, Gheorghe Rădulescu, Virgil Trofin, Ilie Verdeț, Maxim Berghianu, Gheorghe Cioară, Florian Dănălache, Emil Drăgănescu, Janos Fazekas, Petre Lupu, Dumitru Popescu, Leonte Răutu, Gheorghe Stoica, Ștefan Voitec, Iosif Banc, Petre Blajovici, Cornel Burtică, Miron Constantinescu, Mihai Dalea, Miu Dobrescu, Mihai Gere, Ion Ioniță, Vasile Patilineț, Ion Pățan, Ion Stănescu, Ștefan Andrei și Ion Dincă.

La festivitate au luat parte, de asemenea, membri ai C.C. al P.C.R., ai Consiliului de Stat și ai guvernului, conducători ai unor instituții centrale, organizații de masă și obștești, vechi militanți ai mișcării muncitorești, activiști de partid și de stat, reputați oameni de știință, artă și cultură, reprezentanți ai cultelor, istorici și muzeografi din întreaga țară, ziariști români și corespondenți ai presei străine.

Erau de față membrii Comisiei de organizare a muzeului.

Miile de cetățeni ai Capitalei care se aflau în Calea Victoriei, în fața și pe treptele scării magistrale a vechiului palat al poștelor — impunătoare clădire ridicată la sfîrșitul secolului trecut, acum gazda Muzeului de Istorie al Republicii Socialiste România — au făcut o însuflețită, o călduroasă primire tovarășului Nicolae Ceaușescu, celorlalți conducători ai partidului și statului.

Muzeul, care și-a deschis ieri porțile, înscriindu-se printre prestigioasele lăcașuri de cultură ale patriei, ca un luminos focar de cultură și știință, de educație patriotică a maselor, reprezintă o emoționantă retrospectivă istorică, concepută la mari dimensiuni; el însumează o suprafață de expunere de peste 15 000 mp și reunește peste 30 000 de exponate de însemnătate republicană. Într-un spirit de profundă obiectivitate științifică, este redată — prin mărturii vibrante — viața poporului român în milenara sa dezvoltare, din cele mai vechi timpuri, de la apariția omului pe teritoriul României pînă astăzi, în epoca înfloritoare a edificării societății socialiste multilateral dezvoltate.

Cuvîntul de deschidere a festivității este rostit de tovarășul Miron Constantinescu, membru supleant al Comitetului Executiv al C.C. al P.C.R., președintele Academiei de Științe Sociale și Politice.

Tovarășul Nicolae Ceaușescu taie, apoi, panglica inaugurală.

Se vizitează muzeul.

# ECHIPA NAȚIONALĂ, ÎN CĂUTAREA FORMULEI OPTIME A CVARTETULUI OFENSIV

### PREOCUPĂRI MULTIPLE PENTRU MECIUL DE FOTBAL CU UNGARIA

**POIANA BRAȘOV, 8 (prin telefon, de la trimisul nostru).**

Început de săptămînă la Poiana Brașov. O zi liniștită, de relaxare, pentru tricolori, care duminică au coborît în oraș pentru un meci de antrenament de 90 de minute.

...S-a servit masa de dimineață. Băieții, însoțiți de masorul Andrei Tudose, au pornit-o, în pas lejer, spre Valea Lupului. Iordănescu, restabilit după gripă, și-a luat o minge și a plecat de unul singur spre terenul de lîngă teleferic. Doar Angelo Niculescu mai zăbovește în holul hotelului „Bradul", reținut de lectura „Sportului". Îl urmăresc atent. Mai întîi, citește cronica de pe pagina I, trece apoi la interior, unde revede, cu vădită plăcere, momentul — imortalizat de fotoreporterul nostru — în care Domide îi aduce, lîngă tușă, recunoscător, un fir de garoafă, și ajunge, în sfîrșit, la pagina a IV-a. Caută amănunte de la meciul Ungaria — Malta, disputat, după cum se știe, simbătă pe Nepstadion. Le-a găsit. A citit comentariul, după care a lăsat să-i scape următoarea reflecție: „Aproape o altă echipă !". Și completează: **„Sînt modificări în fiecare compartiment. Au reapărut Vidats, cei doi Iuhasz (Ianoș și Peter), Szöke și Bene... Ujpesti-ul întrunește iarăși majoritatea..."**

Îi iau „pulsul".

Angelo Niculescu *într-un colocviu ad-hoc cu jucătorii din linia de atac*
Foto: S. BAKCSI

— Faptul vă aduce emoții suplimentare pentru duminică ?

— **Nu, îmi aduce datele absolut necesare abordării partidei la adăpost de orice surpriză.**

— Și ce vă spun dv. aceste noi

**G. NICOLAESCU**

(Continuare în pag. a 3-a)

**Stadionul Republicii, din Capitală, va găzdui miine, de la ora 17, o atractivă partidă de fotbal, opunînd selecționatei olimpice române o selecționată divizionară bulgară** (Amănunte despre acest meci, în pagina a 3-a)

Astăzi la Miercurea Ciuc

## Va reuși Dinamo București în meciul cu Steaua să reactualizeze lupta pentru titlu?

Astăzi modernul patinoar artificial din Miercurea Ciuc găzduiește unul dintre cele mai așteptate evenimente competiționale ale sezonului actual de hochei pe gheață. Este vorba de tradiționalul meci dintre formațiile bucureștene **Steaua** și **Dinamo**, ambele socotite — pe drept cuvînt — echipele cele mai bune ale campionatului republican al diviziei A. În această ediție a întrecerii pentru titlu, hocheiștii de la Steaua și Dinamo București s-au mai întîlnit de trei ori, de două ori ieșind învingători jucătorii de la Steaua, iar o dată cei de la Dinamo. Interesant în această privință este faptul că partida de azi are într-un anumit fel un caracter decisiv, deoarece încă o victorie a echipei Steaua ar tranșa definitiv lupta pentru titlu, urmînd ca întîlnirea acestor formații din ultimul tur al campionatului (14 mai) să nu mai aibă decît o semnificație simbolică. Este de așteptat, deci, ca dinamoviștii să abordeze disputa cu un plus de ambiție, cu mai multă voință, țintind numai victoria și fiind în acest fel încă angajați în competiția pentru medaliile de aur ale campionatului.

| | | | | | | |
|---|---|---|---|---|---|---|
| 1. Steaua | 11 | 10 | 0 | 1 | 78—16 | [illegible] |
| 2. Dinamo | 11 | 9 | 0 | 2 | 69—18 | [illegible] |
| 3. Avîntul M. Ciuc | 11 | 2 | 0 | 9 | 25—74 | 4 |
| 4. Agronomia Cluj | 11 | 1 | 0 | 10 | 24—88 | 2 |

În jocurile disputate pînă în prezent, ambele echipe au manifestat o bună formă și cum din nici unul din loturi nu se semnalează absențe este de așteptat ca întîlnirea lor din această seară să satisfacă pe deplin așteptările exigentului public din acest oraș, unde hocheiul este atît de popular. Dar mai presus de orice alt considerent de ordin tehnic așteptăm ca cele două echipe să se angajeze într-o dispută corectă, în spiritul regulamentului.

Iată acum programul acestei etape: ORA 17: **Avîntul M. Ciuc — Agronomia Cluj**; ORA 19,30; **Steaua — Dinamo.**

SĂRBĂTORIND ANIVERSAREA INDEPENDENȚEI DE STAT A ROMÂNIEI ȘI ZIUA VICTORIEI ASUPRA FASCISMULUI

# POPORUL NOSTRU PĂȘEȘTE FERM INAINTE STRINS UNIT IN JURUL PARTIDULUI!

Poporul nostru sărbătorește împlinirea a 95 de ani de la proclamarea independenței de stat a României și 27 de ani de la marea victorie a popoarelor asupra fascismului. Deși cele două date evocă evenimente îndepărtate în timp, petrecute în împrejurări și pe planuri diferite, nu este greu de deslușit între aceste aniversări o trăsătură de unire și sensul unei continuități. **Este vorba de prezența mereu vie, de-a lungul istoriei poporului român, a idealurilor de libertate și independență națională, idealuri care l-au însuflețit pe cîmpurile de luptă ale războiului de neatîrnare, în războiul pentru eliberarea țării de sub jugul fascist, și care și-au găsit deplina înfăptuire sub conducerea Partidului Comunist Român, prin lupta sa patriotică, consecventă.**

Cucerirea independenței de stat a împlinit un ideal scump al națiunii române, pentru care s-au jertfit nenumărați fii vrednici ai poporului, înflăcărați patrioți. Ea a deschis căi noi de dezvoltare României moderne, a creat condiții favorabile pentru valorificarea potențialului său spiritual și material, pentru afirmarea ei plenară, suverană, în viața internațională.

Referindu-se la acest eveniment memorabil din istoria poporului român, tovarășul NICOLAE CEAUȘESCU arăta:

**„După cum se știe, România a cunoscut și ea, timp de cîteva**

**SPORTUL**

(Continuare în pag. a 2-a)

Concursul republican de atletism al juniorilor I

# UN PRIM BILANȚ DUPĂ ȘASE LUNI DE PREGĂTIRE

**● Ploaia și frigul au grevat performanțele ● Valoarea iese totuși la iveală; mărturie: rezultatele obținute de Gh. Ghipu, Roxana Vulescu, Eleonora Monoranu, Liliana Leau, M. Iordan ● Juniorii mici — departe de o prezență formală**

De ce ne-a fost frică, n-am scăpat: la Constanța, ploaia a impus condiții improprii concursului republican al juniorilor I, la fel ca în primăvara din anul trecut, cînd tot portul tomitan i-a fost gazdă. Așa încît primul bilanț al celor șase luni de pregătire a tinerilor atleți — concursurile de sală din timpul iernii au constituit jaloane intermediare — s-a efectuat pe o pistă de alergare ce mustea de apă (primul culoar devenise mocirlos la turnante), pe piste de elan ce rivalizau cu oglinda lucie a gheții (am văzut un concurent la triplusalt ce a alunecat în timpul elanului pe cauciucul pistei, „patinînd" apoi pe spate cîțiva metri...), în cercuri de aruncări unde apa de ploaie se aduna ca în vase! **Ploaia și frigul au grevat rezultatele finale și au determinat accidente în timpul probelor** (la 400 m.g., de pildă, unul din favoriți, Iosif Korodi, a căzut atunci cînd conducea în cursă, ca și Dan Betini, de altfel, la 2 000 m obstacole) sau retrageri pe parcursul concursului, de teama clacărilor (principalul candidat la supremația sprinterilor, Doru Cristudor, de exemplu).

**Ambiția cu care s-a concurat pentru a depăși dificultățile atmosferice, buchetul de performanțe ce a încununat, totuși, cele două reuniuni constănțene, ne determină să apreciem drept reușită această întîlnire sub semnul primăverii a atleților juniori, edificatoare chiar, în multe privințe, pentru selecția și verificarea loturilor reprezentative** (băieții urmează să debuteze curînd în întîlnirile internaționale ale anului, la Atena, în compania juniorilor greci: 27—28 mai).

**Ceea ce trebuie să ne intereseze — credem noi — la nivelul juniorilor mari, aflați în pragul senioratului, este „valoarea de schimb" a performanțelor lor pe arena internă, la nivelul seniorilor, standardul lor valoric în concernul internațional al grupelor de vîrstă respective.** Prin această prismă, cîteva rezultate înregistrate la Constanța, în pofida condițiilor amintite, au o pondere reală și nasc speranțe pentru viitorul apropiat. Ne vom opri, pentru început, la cele două noi recorduri naționale: **Gheorghe Ghipu** (Metalul Buc.) — 1:50,1 la 800 m și **Marin Iordan** (Șc. S. A. Buc) — 16,81 m la greutate. Rezultatul înregistrat de demifondistul metalurgist este excelent, dacă ținem seama numai de două elemente: constituie cea mai bună performanță a probei în acest an, iar deținătorul actualului record va mai fi junior și în anul următor... Cu aruncarea sa record, Marin Iordan i-a... aruncat mănușa campionului de seniori, A. Gagea, într-un pasionant duel ce poate scoate — în sfîrșit! din anonimat proba de aruncare a greutății. Ceea ce sperăm, de altfel, și de la suratele acesteia, probele de ciocan — unde **Tudor Stan** (Viitorul) a înregistrat a treia performanță românească a anului: 62,36 m — și suliță, unde **Liviu David** (Șc. S. Oradea) a cîștigat cu 68,04 m.

Fetele au înscris pe primele locuri probele de înălțime, sprint și suliță. Recordmana națională de

**Paul SLAVESCU**

(Continuare în pag. a 2-a la rubrică)

## U. T. A. VA JUCA LA VARĂ ÎN MEXIC

Pentru sfîrșitul lunii iulie și începutul lunii august, echipa U.T.A. a fost invitată să întreprindă un turneu de cîteva jocuri în Mexic.

## SELECȚIONATA UNIVERSITARĂ DE FOTBAL ÎN LIBAN

În această perioadă de întrerupere a campionatului intern, își continuă pregătirile — pentru competiția europeană — și lotul reprezentativ universitar. Între 15 și 22 mai, el va pleca într-un turneu de trei jocuri în Liban.

ÎN TURNEUL DE BASCHET DE LA ORADEA,

# FLUCTUAȚIA A CARACTERIZAT COMPORTAREA JUCĂTOARELOR DIN LOT

Neîndoielnic, turneul orădean al ultimului tur al campionatului republican feminin de baschet, disputat timp de trei zile în sala Armata, poate fi socotit ca fiind încununat de succes. Au fost multe partide echilibrate, încheiate cu scoruri strînse, iar publicul a gustat din plin frumusețea baschetului feminin. Interesante au fost întrecerile și prin prisma clasamentului, în cadrul căruia s-a ajuns însă la o singură clarificare: Universitatea Iași nu mai poate evita retrogradarea în Divizia B. Dar, pe lîngă lupta pentru cucerirea victoriei, echipele ne-au prilejuit și o trecere în revistă a formei actuale a baschetbalistelor vizate să reprezinte țara, în toamna acestui an, la campionatul european din Bulgaria. Sub acest aspect, nu se pot trage concluzii definitive, dar, în general, se poate spune că cele mai multe jucătoare din lot și-au confirmat valoarea (Balai, Szabados, Ciocan, Iftimie, Tita, Szabo, Popov, Prăzaru). Altele au evoluat încă neconvingător, (Nicola, Roșianu), iar unele, neselecționate, au demonstrat că merită să intre în vederile antrenorilor S. Ferencz și I. Nicolau (Goian și Diaconescu). Ca aspect negativ, vom sublinia fluctuațiile nespus de mari de la un meci la altul, cele mai elocvente exemple fiind oferite de echipele I.E.F.S. și Rapid.

CLASAMENT

| | | | | | |
|---|---|---|---|---|---|
| 1. Rapid | 24 | 21 | 3 | 1580—1216 | 45 |
| 2. IEFS | 24 | 20 | 4 | 1628—1178 | 44 |
| 3. Politehnica | 24 | 20 | 4 | 1665—1226 | 44 |
| 4. Crișul | 24 | 13 | 11 | 1254—1299 | 37 |
| 5. „U" Timișoara | 24 | 10 | 14 | 1329—1508 | 34 |
| 6. Sănătatea | 24 | 10 | 14 | 1409—1474 | 34 |
| 7. Constructorul | 24 | 9 | 15 | 1183—1412 | 33 |
| 8. ASA | 24 | 7 | 17 | 1340—1535 | 31 |
| 9. Voința | 24 | 6 | 18 | 1269—1430 | 30 |
| 10. „U" Iași | 24 | 4 | 20 | 1123—1432 | 28 |

Și acum, cîteva amănunte asupra celor mai interesante întîlniri din ultima zi:

**RAPID — I.E.F.S. 63—61 (31—34).** După strălucita comportare a studentelor în meciul cu Politehnica, pe de o parte, și după evoluția foarte slabă a rapidistelor în partida cu Constructorul, pe de altă parte, I.E.F.S. apărea ca mare fa-

(Continuare în pag. a 2-a; la rubrică)

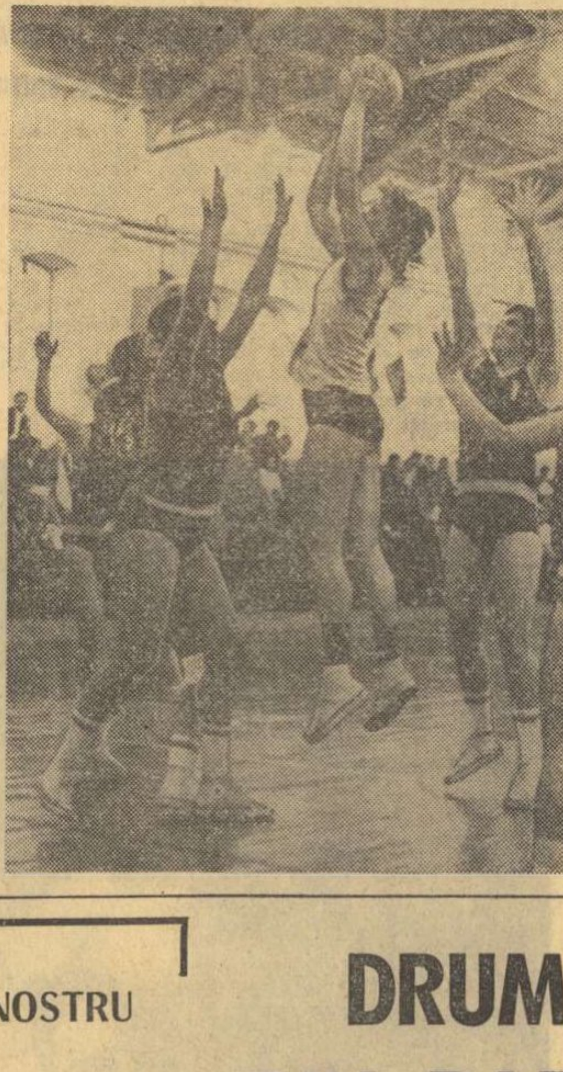

*Înălțată mult peste Petric, Prăzaru execută o nouă aruncare spre coșul echipei I.E.F.S. Fază din meciul Rapid — I.E.F.S.*

Foto: Dragoș NEAGU

## BOXERI ROMÂNI ÎN OLANDA

Între 9 și 15 mai se desfășoară în mai multe orașe din Olanda, un mare turneu internațional de box. La turneu participă și cîțiva pugiliști români: **Petre Ganea, Ștefan Boboc, Pavel Nedelcea** și **Gheorghe Ciochină,** însoțiți de antrenorul **Constantin Dumitrescu.**

# CÎTEVA SEMNIFICAȚII ALE CROSULUI TINERETULUI — EDIȚIA 1972

*Cele 80 de participante la finala categoriei 17—19 ani au plecat în cursă*

Foto: Traian ENACHE — Brăila

Odată cu etapa de la Brăila, s-a consumat ultimul act al celei de a cincea ediții a **CROSULUI TINERETULUI, competiție desfășurată sub semnul Semicentenarului creării U.T.C.** Dintre reprezentanții tuturor județelor țării s-au ales campionii din acest an. Întrucît amănuntele legate de desfășurarea fazei finale sînt cunoscute, rămîne să fie făcute cîteva observații de fond, încercînd o pătrundere în esența lucrurilor, acum, cînd avem la dispoziție un tablou general al fazelor Crosului tineretului.

Fără îndoială, **etapa pe asociație rămîne cea mai importantă, prin caracterul ei de masă.** În această direcție, trebuie menționate cîteva județe în care munca locală de organizare s-a caracterizat printr-un **grad mai ridicat de colaborare între organele sportive, cele sindicale și organizațiile de tineret.** Printre ele se numără **Timiș** (41 000 de concurenți), **Iași** (37 000), **Prahova** (42 000), **Dolj** (37 300), **municipiul București, Argeș** etc. S-a observat apoi, tot la nivelul județelor, **o preocupare sporită din partea activiștilor sportivi și a profesorilor de educație fizică de a pregăti în mod special, pe parcursul unui an, cadre pentru Crosul tineretului.** Această acțiune a fost precedată de o primă selecție, urmînd ca fazele competiției să confirme alegerile, iar în cazurile mai favorabile (ocuparea unui loc fruntaș la finala pe țară, de exemplu) să constituie o adevărată rampă de lansare în atletismul de performanță. Acesta a fost, de altfel, drumul parcurs de la impunerea în edițiile anterioare și pînă la podiumul cîștigătorilor din concursuri a unor sportivi ca **Rafira Fița** (în prezent, campioană balcanică și componentă a lotului național), **Gherghina Iordache** (componentă a lotului național), **Florin Zgondea, Iulian Săveanu** și alții.

Anul acesta, munca de depistare a talentelor a fost intensificată, în special de către Federația română de atletism. **Vor fi urmăriți primii 10 clasați la fiecare categorie de vîrstă și îndrumați, fie spre cluburile de performanță, fie spre școlile și liceele sportive cu secții și profil de atletism,** cum este, de exemplu, Liceul experimental de la Cîmpulung Muscel. Munca anonimă — dar demnă de laudă — a activiștilor și profesorilor de speciali-

(Continuare în pag. a 2-a)

RAIDUL NOSTRU PRIN LIBRĂRIILE CAPITALEI

# DRUMUL CĂRȚII SPORTIVE DIN RAFT SPRE CUMPĂRĂTOR POATE FI SCURTAT

*Literatura sportivă — iată un domeniu care, an de an, ocupă poziții din ce în ce mai importante, atît în rîndurile iubitorilor de sport, cît și în ale specialiștilor care pregătesc eșaloanele sportivilor de performanță. Din cele 3 475 de titluri însumînd 59 847 000 exemplare tipărite anul trecut o parte aparțin domeniului educației fizice și sportului. Ținînd cont de această realitate, de influența și aderența sporită în masele largi ale informațiilor cu caracter sportiv am considerat oportună o scurtă investigație prin librării, consultînd în același timp pe unii dintre principalii beneficiari — antrenori, cititori — asupra modalităților de prezentare a cărții sportive și cercetînd în ce măsură calitatea, conținutul și varietatea tematică satisfac necesitățile de informare și documentare.*

### Poate fi eliminat decalajul dintre ultimele noutăți din domeniul sportului și data apariției?

— **Multe dintre cărți rămîn în rafturi** — ne-a spus FILIPINA ȚĂPÎRLAN, vînzătoare la librăria din pasajul Kretzulescu. **O mare parte dintre solicitanți renunță la cumpărare din cauza faptului că, deși interesante, ele nu conțin noutăți de ultimă oră.**

Aceeași părere, ne-a fost exprimată și de P. COSMĂNESCU, antrenorul echipei de rugby Steaua. Referindu-se la lucrările privind sportul cu balonul oval, el remarca decalajul care există între metodele de antrenament, tactica jocului, diferite exerciții pregătitoare, aflate în atenția autorilor și ultimele schimbări survenite pe plan mondial în acest sport: **„Cartea apărută sub semnătura lui Al. Teofilovici și V. Cîrligelu este destinată începătorilor, iar în ceea ce privește performanța, antrenorii au la îndemînă un mult prea vechi volum, care nu mai satisface cerințele moderne de antrenament".**

Într-adevăr, și constatările făcute se suprapun acestor păreri. Am întîlnit, la rîndul nostru, în rafturi editări din anii trecuți, nesolicitate de cei pentru folosul cărora au fost scrise. În condițiile unei „avalanșe" de informații care se uzează cu rapiditate, ar trebui găsite soluțiile cele mai adecvate pentru eliminarea inadvertențelor existente. Așa cum au propus unii dintre cei consultați de noi, poate ar exista posibilitatea editării operative a unor broșuri de largă circulație în care să se trateze tocmai noutățile dintr-o disciplină sau alta.

### Varietatea și numărul titlurilor rămîne în unele direcții... invariabilă

La librăria Academiei — una dintre cele mai bine aprovizionate unități — am constatat un alt as-

**Emanuel FĂNTĂNEANU**
**Radu TIMOFTE**

(Continuare în pag. a 2-a)